

Amvox P R ① M E



LINHA LAR

CHURRASQUEIRA ELÉTRICA
ACH 2000 / 2000-2

MANUAL DE INSTRUÇÕES



Antes de usar o seu produto, leia atentamente o manual de instruções.

CONHECENDO SEU PRODUTO



1. Termostato com seletor de temperatura
2. Lâmpada indicadora de resistência ligada
3. Alças para transporte
4. Grelha com regulagem de altura
5. Reservatório de água
6. Tubo longo
7. Encaixe de fixação
8. Tubo curto
9. Travessa curta
10. Travessa longa
11. Grade prateleira
12. Cabo de força
13. Bandeja removível

Características técnicas

MODELO	ACH-2000	ACH-2000-2
TENSÃO	127V	220V
DIMENSÕES DA CAIXA		
Altura	37cm	37cm
Largura	49,5cm	49,5cm
Profundidade	8,5cm	8,5cm
DIMENSÕES DO PRODUTO		
Altura	71,5cm	71,5cm
Largura	49,5cm	49,5cm
Comprimento	35cm	35cm

- 1 - Não for apresentada a Nota Fiscal de venda no Brasil, ou documento fiscal equivalente.
- 2 - Se o número de série ou selo que acompanham o produto for removido ou adulterado.
- 3 - Danos causados por, batida, ralo, inundação, desabamento, fogo, roubo, ou furto.
- 4 - Conserto ou qualquer ajuste executado por técnicos não credenciados pela REISTAR.
- 5 - Aparelho ligado em rede elétrica inadequada.
- 6 - Aparelho utilizado em ambiente com umidade excessiva, sujeito a gases corrosivos ou em locais com a temperatura muito baixa ou muito elevada.
- 7 - O produto for manuseado em desacordo com as instruções contidas no manual que acompanha o produto.

OUTROS TERMOS DA GARANTIA

A REISTAR não se responsabiliza em atender o consumidor tanto gratuito ou remunerado, em cidades que não possuam Postos de Assistência Técnica Autorizada. Ficam de total responsabilidade do consumidor as despesas e riscos de transporte de aparelho à Assistência Técnica credenciada mais próxima (ida e volta).

O prazo para reparo do aparelho em garantia começa a contar a partir da data de entrega no Posto da Assistência Autorizada e no caso de envio pelo Correio, a data de postagem do aparelho.





O consumidor é o responsável pela retirada do aparelho do Posto de Assistência Autorizada ou Correio após o término do serviço, assim como pelos acessórios entregues, que não estejam cobertos pela garantia. Esse Certificado de Garantia anula qualquer outra Garantia assumida por terceiros, inclusive Garantia Estendida, não estando nenhuma empresa ou pessoa habilitada a fazer exceções ou assumir compromisso em nome da REISTAR.

As características técnicas, gerais e estéticas do produto podem ser alterados sem aviso prévio. Este é um direito da REISTAR.

SAC (Serviço de Atendimento ao Consumidor)

1. Telefones:  0800 284 5032 | 71 3649-8900
segunda a sexta, das 9 às 16h (caixa postal: para recados fora do horário de atendimento).

2. Site:  www.amvox.com.br  Chat online

3. Redes sociais:      [amvoxbrasil](https://www.instagram.com/amvoxbrasil)
Facebook, Twitter, Instagram, Youtube,
WhatsApp (71)9267-0131 apenas para recebimento de mensagens).

IMPORTADOR E DISTRIBUIDOR:
REISTAR INDÚSTRIA E COMÉRCIO DE ELETRÔNICOS LTDA | CNPJ: 05.949.989/0002-89

DIMENSÕES DA RESISTÊNCIA

Largura	5cm	5cm
Comprimento	18cm	18cm

DIMENSÕES DO RECIPIENTE PARA ÁGUA

Altura	5cm	5cm
Largura	47cm	47cm
Comprimento	29,5cm	29,5cm

DIMENSÕES DA GRELHA

Largura	38cm	38cm
Comprimento	22cm	22cm

OUTROS

Potência	1.800W	2.000W
Consumo	1.8kWh	2.0kWh
Peso bruto	3,5kg	3,5kg
Peso líquido	3,1kg	3,1kg

Advertência

1. Certifique-se de que a voltagem das tomadas são a mesma que a da churrasqueira.
2. Nunca cubra a grelha com papel alumínio, papel filtro ou qualquer outro tipo de utensílio doméstico.
3. Quando em uso, a temperatura do aparelho poderá ser alta. Não toque nas partes que não sejam de plástico.
4. Sempre encher a bandeja com água antes de ligar o aparelho. Deve-se manter uma quantidade de água na bandeja de no mínimo 0.4L e no máximo 1.0L.
5. Cuidado para não derramar a água sobre a resistência e partes aquecidas.
6. Carvão ou combustíveis em geral não devem ser usados na churrasqueira.
7. O compartimento e a resistência ficam extremamente quentes durante o uso. Evite queimaduras e espere até o total esfriamento antes de manuseá-la.

1. Antes de usar, verifique se a churrasqueira encontra-se em uma superfície estável. Quando a churrasqueira estiver em uso, evite posicioná-la diretamente contra a parede ou outros objetos (a fim de evitar superaquecimento da mesma).
2. É importante supervisionar a churrasqueira quando estiver em uso.
3. A churrasqueira é apenas para uso doméstico e aplicações similares, tais como: cozinhas pessoais ou de lojas, escritórios e outros ambientes de trabalho; casas ou apartamentos e outros tipos de ambientes residenciais.
4. Mantenha qualquer tipo de material inflamável afastado da churrasqueira.
5. Mantenha a churrasqueira sobre uma superfície resistente ao calor (Granito, Mármore, Cerâmica, Alvenaria, madeiras maciças)
6. Para carregar a churrasqueira, segure apenas pelas partes de plástico.
7. Sempre esvazie a churrasqueira e deixe-a esfriar antes de guardá-la.
8. Sempre desconecte a churrasqueira da tomada quando não estiver em uso, antes de limpá-la ou quando apresentar defeitos durante o uso.
9. Todos os reparos elétricos no aparelho devem ser executados por uma pessoa qualificada. Em quaisquer casos de defeito ou mau funcionamento, procurar a autorizada mais próxima. Nunca tente reparar o aparelho.
10. Evitar o uso de extensões. Caso for necessário, pedir a orientação de um eletricitista.
11. Este aparelho não foi projetado para ser utilizado por crianças ou pessoas com capacidades físicas, sensoriais ou mentais reduzidas, ou falta de conhecimento e experiência, a não ser que acompanhadas por um supervisor ou instrutor, responsável por sua segurança.
12. O fabricante não se responsabiliza pelo uso indevido ou de maneiras da qual não esteja descritas neste manual.

■ Antes da primeira utilização

- Limpe a churrasqueira e seus acessórios. Lave com detergente neutro. Não utilize objetos cortantes ou abrasivos como esponja de aço ou saponáceos. Seque bem todas as peças;
- Quando ligado à tomada pela primeira vez, a grelha poderá exalar um cheiro peculiar e emitir uma quantidade elevada de fumaça. É recomendado aguardar cerca de 5 minutos antes de colocar a comida na grelha.

Amvox

CERTIFICADO DE GARANTIA

REISTAR INDÚSTRIA E COMÉRCIO DE ELETRÔNICOS LTDA

A REISTAR é detentora da distribuição da marca AMVOX, e assegura ao proprietário deste produto pelo prazo de 90 (noventa) dias de prazo legal pela Lei n. 8.078 de 11/09/1990 (Código de Defesa do Consumidor), mais 90 (noventa) dias de cortesia, contra defeito de fabricação, contados a partir da data de emissão da Nota Fiscal de Compra do aparelho, que deve ter obrigatoriamente a identificação da marca, modelo e características do produto a ser garantido.

Para sua maior comodidade e segurança, nossa rede de serviços autorizados está presente em todo território nacional. Entre em contato com nosso SAC - Serviço de Atendimento ao Consumidor, para obter mais informações, pelos telefones (71) 3649-8900 (região metropolitana de Salvador), 0800-284-5032 (outras regiões).

CONDIÇÕES DA GARANTIA

Qualquer defeito que for constatado no aparelho deve ser imediatamente comunicado ao SAC, através do nosso site www.amvox.com.br ou através dos telefones (71) 3649-8900 ou 0800-284-5032 durante o horário comercial, das 09:00 às 16:00 de segunda a sexta, para indicação do posto credenciado mais próximo.

Esta garantia corresponde ao reparo do aparelho e a substituição de peças, de acordo com o parecer técnico credenciado pela REISTAR, ou pela rede de postos por ela credenciada.

Para que o atendimento seja gratuito, é imprescindível que o aparelho esteja dentro do prazo acima estipulado, e seja apresentada a NF do produto.

FICA EXCLUIDO DA GARANTIA

Peças que se desgastem naturalmente com o uso regular, tais como cabo, gabinete descolorido ou riscado, materiais plásticos, tampa de acrílico, componentes não fornecidos com o produto, serviços, materiais, mão de obra e despesas com instalação e configuração do aparelho (rede elétrica, conexões, tomadas, aterramento, configuração e instalação de computador etc). O presente certificado exclui despesas de transporte, frete, seguro, constituindo tais itens ônus e responsabilidade do consumidor.

Peças e acessórios quebrados por maus tratos ou danos ao gabinete do aparelho, manuseio inadequado, em desacordo com as recomendações do manual ou uso indevido aos fins a que se destina o produto. Defeito decorrente de uso do produto em situações que não sejam domésticas e/ou residenciais.

Fica automaticamente cancelada a GARANTIA (legal ou de cortesia) se, em relação ao produto, quando constatado pela rede de assistência técnica credenciada a REISTAR, ocorrerem quaisquer das seguintes condições:

Dúvidas Frequentes

DUVIDA	POSSIVEIS CAUSAS	RESPOSTA
Minha Churrasqueira não esta ligando	Plugue mal encaixado	Verifique se o plugue esta encaixado corretamente
	Voltagem	Verifique na parte inferior do produto se a voltagem corresponde com o da sua residência
	Montagem	Verifique se as partes foram montadas corretamente de acordo com o item "Como Montar e usar a churrasqueira"
A carne esta demorando para esquentar	Nível de Agua	Verifique se o nível de agua esta superior a 0.4L e inferior a 1.0L
	Corrente de ar	Evite posicionar em locais com muita corrente de ar, pois pode prejudicar o desempenho do produto
Esta vazando Agua	Nível de Agua	Verifique se o nível de agua esta superior 1.0L
Posso utiliza Carvão ou combustíveis?	-	Não
Quais superficies posso utilizar para posicionar minha churrasqueira?	-	Granito, Mármore, Cerâmica, Alvenaria, madeiras maciças

Caso queira entrar em contato com nossa central de relacionamento. nosso canais de comunicação são:

- 1- Chat online no site www.amvox.com.br
- 2- Telefones 0800 284 5032, de Segunda a Sexta, das 9:00 às 16:00 h
- 3- Telefone (71) 3649-8900, de Segunda a Sexta, das 9:00 às 16:00 h
- 4- E-mail
- 5- Fale conosco no site
- 6- Caixa Postal (para deixar os recados fora do horário de atendimento. Exclusivo de nossa marca.

 whatsapp (71) 99267-0131. Ratificamos que este número é apenas para recebimento

de mensagens via whatsapp, sendo que, é bloqueado para receber e fazer ligações...

Reistar
Indústria e Comércio de Eletrônicos Ltda.

Utilização

1. Comece encaixando os 4 tubos longos nos 4 tubos pequenos e seus respectivos acabamentos de borracha em ambas as extremidades.



2. Concluído os trabalhos de encaixe dos tubos e acabamento, é hora de montar a base da churrasqueira. Pegue um dos tubos montados anteriormente, uma travessa longa, uma travessa curta e o parafuso e porca tipo borboleta.

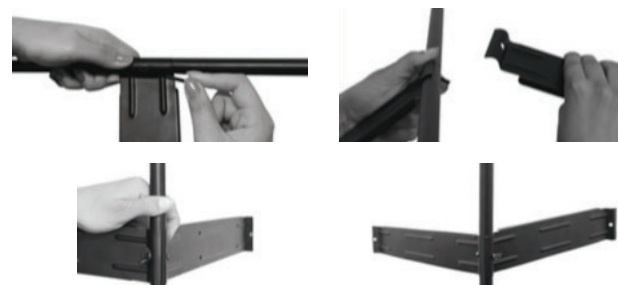

3. Finalize a montagem da base. Uma dica para uma montagem correta é observar a orientação das travessas (elas devem estar "abrindo" na direção da base, para formar um "A").



1. Com a base finalizada, o próximo passo é fixar os encaixes plásticos. Utilizando os parafusos fornecidos com o produto e uma chave de fenda comum, parafuse os quatro encaixes no reservatório de água. Uma dica, as “setas” dos encaixes devem estar apontadas para dentro.



2. Encaixe o conjunto na base montada anteriormente, certificando-se que o produto está nivelado com o solo.



3. Encaixe a haste de suporte da resistência, posteriormente, encaixe a resistência na bandeja do reservatório de água e fixe com o parafuso que acompanha a sua churrasqueira. Posicione a grade prateleira.



4. Posicione a grelha removível, conforme a altura desejada.

ATENÇÃO: Encha o reservatório com água (máximo de 1.0L). Ligue-a na tomada e ajuste o termostato na temperatura mais alta (máx). Pré-aqueça por aproximadamente 5 minutos antes do uso. Jamais utilize com menos de 0.4L.

Coloque o alimento a ser assado sobre a grade, respeitando os limites da mesma. Observe sempre o nível de água, evitando que esvazie e deixe a cuba desprotegida. Se necessário, retire do plugue e complete o nível de água novamente.

Ao grelhar alimentos delicados ou para aquecê-los, deixe o termostato na temperatura mais baixa (mín). A água da bandeja irá evaporar durante o uso da churrasqueira, portanto caso seja necessário, encha-a novamente (cuidado para não derramar água na resistência. Fazer esta operação com a churrasqueira desligada da tomada). Ao terminar de grelhar os alimentos, gire o termostato para a posição “0” (desligado) e desligue a churrasqueira da tomada.

■ Limpeza e manutenção

- Antes de limpar a churrasqueira, sempre verifique se a mesma não se encontra ligada à tomada. Espere a churrasqueira esfriar completamente antes de executar a limpeza.
- Nunca ligue a resistência caso a mesma não esteja corretamente encaixada na bandeja.
- Nunca mergulhar a churrasqueira na água nem lavar a resistência, cabo e partes elétricas.
- Limpar a resistência e partes elétricas apenas com um pano seco.
- Limpar a grelha e a bandeja com água morna e detergente neutro. Secar completamente antes de guardá-la com pano ou papel toalha.
- Não usar produtos de limpeza abrasivos ou esponjas de aço para limpar a bandeja e a grelha.

■ Descarte



Proteção ambiental:

A churrasqueira elétrica não deve ser descartada em lixos comuns. Procurar uma unidade de lixo reciclável para o descarte.